

esgIMPACT



Relazione di Impatto 2025

ESG Impact S.r.l. Società Benefit

Indice

Lettera del CEO e della Responsabile d’Impatto.....	3
Introduzione e obiettivi del documento.....	4
La Governance di ESG Impact.....	6
Chi siamo, Mission e Vision.....	7
Analisi di materialità.....	8
La relazione d’Impatto.....	9
Il Beneficio comune.....	11
• <i>obiettivi beneficio comune</i>	12
• Le nostre attività.....	14
Valutazione dell’impatto generato.....	15
• <i>Analisi delle aree di impatto</i>	17
• <i>Valutazione d’Impatto 2025: metodologia e risultati</i>	19
I nostri obiettivi futuri come Società Benefit.....	21
Conclusione.....	24

Lettera del CEO e della Responsabile d'Impatto

Gentili stakeholder,

questa Relazione di Impatto per noi non è solo un documento, ma un momento di verità: racconta il percorso che stiamo facendo, con i progressi raggiunti e le aree in cui sappiamo di dover fare di più.

ESG IMPACT nasce come startup innovativa e Società Benefit da una convinzione semplice: la sostenibilità deve essere concreta, accessibile e parte della quotidianità delle organizzazioni. Non qualcosa da dichiarare, ma da vivere nei processi e nelle decisioni di ogni giorno.

Crediamo che non possa esistere sostenibilità senza dati solidi, verificabili e confrontabili. È per questo che abbiamo scelto di rinnovare le licenze GRI e SASB, aderire all'UN Global Compact e avviare un percorso sulla parità di genere. Allo stesso tempo, abbiamo cercato di costruire un modo di lavorare coerente con i nostri valori, senza limitarci a logiche di adempimento.

Da questa visione è nata la nostra piattaforma: uno strumento pensato per semplificare la valutazione e la rendicontazione ESG, aiutando imprese, enti e professionisti a essere più autonomi, consapevoli e responsabili, senza inutili complessità.

Nel corso dell'anno abbiamo fatto passi avanti concreti, ma siamo consapevoli che il percorso è ancora lungo. La sostenibilità non è una meta, ma un processo che richiede ascolto continuo e capacità di mettersi in discussione.

Per questo il vostro ruolo è fondamentale. Non vi consideriamo semplici destinatari, ma parte attiva del cambiamento. Vi invitiamo a leggere questa Relazione con attenzione e spirito critico, e a condividere con noi riflessioni e suggerimenti.

È anche grazie al vostro contributo che possiamo migliorare.

Grazie per la fiducia e per il percorso che stiamo costruendo insieme.

Buona lettura.



Vincenzo Giovanni Muraca
Vincenzo Giovanni Muraca
CEO | ESG Impact Srl S.B.



Patrick Mercedes Mercedes
Patrick Mercedes Mercedes
ESG Manager e Responsabile d'Impatto
| ESG Impact S.r.l. S.B.

Introduzione e obiettivi del documento

La Relazione di Impatto di ESG Impact nasce con un obiettivo semplice: raccontare in modo chiaro e trasparente cosa abbiamo fatto, che impatto abbiamo generato e dove possiamo ancora migliorare.

Essere una Società Benefit significa assumersi una responsabilità concreta: non solo creare valore economico, ma anche contribuire in modo positivo per le persone, l'ambiente e la comunità. Questo documento rappresenta quindi uno strumento di rendicontazione, ma anche di consapevolezza interna.

All'interno della Relazione descriviamo:

- le attività svolte nel corso dell'anno;
- i risultati raggiunti e il livello di impatto generato;
- le principali aree di miglioramento;
- gli obiettivi che guideranno il nostro percorso futuro.

Non si tratta solo di riportare dati, ma di offrire una lettura onesta del nostro percorso, evidenziando sia i progressi sia i limiti.

L'obiettivo è duplice: da un lato rendere conto in modo trasparente agli stakeholder, dall'altro utilizzare queste informazioni per migliorare nel tempo, rendendo l'impatto sempre più concreto, misurabile e integrato nelle nostre attività.



esg↑IMPACT



La Governance di ESG Impact



La nostra governance è semplice e pensata per integrare davvero la sostenibilità nel modo in cui lavoriamo.

Il team è composto da CEO, dalla Responsabile d'Impatto, dagli ESG Specialist, dalla Project Manager e dalla Responsabile HR, con un confronto diretto e continuo tra strategia, persone e impatto.

Abbiamo scelto di nominare una Responsabile d'Impatto per dare continuità e concretezza a questo percorso: monitora i risultati, supporta il team e aiuta a mantenere coerenza con i nostri obiettivi di beneficio comune.

La sostenibilità è parte delle nostre decisioni quotidiane: orienta lo sviluppo dei prodotti e il modo in cui pianifichiamo le attività, anche se il percorso di strutturazione è ancora in evoluzione.

A guidarci ci sono alcune politiche chiare: Codice Etico, Politica ESG, approvvigionamento responsabile, parità di genere e smart working, che utilizziamo come strumenti concreti, non come semplici adempimenti.

CHI SIAMO

Fondata nel 2024, ESG Impact nasce per colmare un gap evidente: trasformare la sostenibilità da concetto astratto a leva concreta di gestione e miglioramento.

Per questo, sin dal primo anno, ha lavorato su due fronti: da un lato la creazione di strumenti digitali per valutare e monitorare le performance ESG; dall'altro la diffusione di una cultura della sostenibilità capace di coinvolgere imprese, individui e istituzioni.



VISION

Con la nostra vision vogliamo ispirare un cambiamento positivo, aiutando le imprese a integrare la sostenibilità nelle loro pratiche quotidiane, prendendo il controllo della rendicontazione ambientale e sociale, senza dover dipendere da costosi consulenti o complessi processi manuali.

MISSION

La nostra mission è rendere questo processo più semplice e accessibile, fornendo alle imprese ciò di cui hanno bisogno per monitorare e migliorare il loro impatto sui fattori ambientali e sociali attraverso una buona governance.

ANALISI DI MATERIALITÀ

Per sviluppare un approccio strategico e strutturato alla sostenibilità, ESG Impact ha adottato come riferimento l'Agenda 2030 delle Nazioni Unite per lo Sviluppo Sostenibile.

Questo framework rappresenta una guida condivisa a livello globale per orientare imprese e organizzazioni verso modelli di sviluppo più responsabili, attraverso i 17 Obiettivi di Sviluppo Sostenibile (SDGs).

In coerenza con tale impostazione, ESG Impact ha condotto nel corso del proprio primo anno un'analisi di materialità, con l'obiettivo di individuare i temi ESG più rilevanti in relazione al proprio modello di business e alle aspettative degli stakeholder.

Questo processo ha portato all'identificazione di otto temi materiali prioritari, che rappresentano le aree su cui concentrare impegno, risorse e sviluppo futuro.

L'integrazione tra Agenda 2030 e analisi di materialità consente a ESG Impact di definire un percorso di crescita coerente, misurabile e allineato alle principali sfide globali, rafforzando il legame tra strategia aziendale, creazione di valore e impatto positivo.

L'analisi ha consentito di individuare i seguenti **Top 8 Temi di materialità**, che rappresentano le priorità strategiche per ESG Impact:

Top 8 Temi materiali



Prevenire discriminazioni e disuguaglianze

Il tema evidenzia l'urgenza di costruire ambienti di lavoro e comunità inclusive, in linea con l'SDG 10 - Ridurre le disuguaglianze.



Promuovere la parità di genere e l'inclusione

Allineato con l'SDG 5 - Uguaglianza di genere, rappresenta una priorità imprescindibile per garantire equità nelle opportunità di carriera e nella governance.



Contrastare ogni forma di discriminazione sul lavoro

Direttamente collegato all'SDG 8 - Lavoro dignitoso e crescita economica, il tema sottolinea l'importanza di tutelare i diritti fondamentali dei lavoratori.



Garantire condizioni di lavoro eque e retribuzioni adeguate

Il rispetto di condizioni contrattuali eque è centrale per l'SDG 8 e trova ulteriore riscontro nella normativa europea.



Promuovere il benessere fisico e mentale dei lavoratori

Collegato all'SDG 3 (Salute e benessere), tale tema riflette la necessità di salvaguardare la salute psicofisica delle persone.



Tutela dei diritti umani lungo la catena del valore

Richiama gli impegni sanciti dall'SDG 16 - Pace, giustizia e istituzioni solide, promuovendo trasparenza e responsabilità in ogni segmento della catena di fornitura.



Ridurre le emissioni di CO₂ e contrastare il cambiamento climatico

Tema prioritario in relazione all'SDG 13 - Lotta contro il cambiamento climatico.



Promuovere formazione e sviluppo delle competenze

In linea con l'SDG 4 - Istruzione di qualità, il tema sottolinea l'importanza della crescita professionale continua.

LA RELAZIONE D'IMPATTO

La Relazione d'Impatto

ESG Impact S.r.l. SB, in qualità di Società Benefit, è tenuta a redigere annualmente la Relazione d'Impatto, così come previsto dalla Legge n. 208/2015, commi 382-383.

La presente Relazione d'Impatto fa riferimento alle attività e alle iniziative promosse e implementate dalla società nell'ambito delle proprie finalità di beneficio comune, formalizzate all'interno dello Statuto, nel corso dell'esercizio finanziario 2025 (periodo 01.01.2025 – 31.12.2025).



In conformità a quanto prescritto dalla normativa di riferimento, la Relazione d'Impatto di ESG Impact S.r.l. SB descrive:

- gli obiettivi specifici, le modalità e le azioni attuate dagli amministratori per il perseguimento delle finalità di beneficio comune, nonché le eventuali circostanze che ne hanno impedito o rallentato il raggiungimento;
- la valutazione dell'impatto generato dalla società, effettuata attraverso l'utilizzo dello standard di valutazione esterno B Impact Assessment (BIA), conforme ai requisiti previsti dalla normativa;
- i nuovi obiettivi che ESG Impact S.r.l. SB intende perseguire nel breve e medio periodo (1-3 anni).

Hanno partecipato alla redazione della presente relazione il Dott. Gianni Muraca, CEO, e Patrick Mercedes Mercedes, Responsabile d'Impatto.

BENEFITS

**IL
BENEFICIO
COMUNE**

OBIETTIVI BENEFICIO COMUNE

Descrizione degli obiettivi specifici per il perseguimento delle finalità di beneficio comune

Come evidenziato, ai sensi dell'art. 1 co. 376 della L. 208/2015, la Società Benefit è, innanzitutto, una società che, nell'esercizio della propria "attività economica", "oltre" allo scopo di produrre e dividere gli utili, persegue "anche" finalità di beneficio comune. Come detto, per "beneficio comune", la legge italiana ex art. 1 co. 378 lett. a) della L. 208/2015, intende il perseguimento, nell'esercizio dell'attività economica, di uno o più effetti positivi, o la riduzione degli effetti negativi.

Il beneficio comune generato deve essere reale e tangibile e rispondere alle esigenze concrete della realtà nella quale l'azienda si colloca così come agli obiettivi dell'azienda stessa. Per questo motivo, la definizione del beneficio comune non può esulare dalla mission dell'azienda e dal ruolo che questa ricopre all'interno della realtà che la circonda, ma deve essere fortemente connesso a tali elementi.

ESG Impact intende operare in modo responsabile, sostenibile e trasparente nei confronti di persone, comunità, territori e ambiente, beni ed attività culturali e sociali, enti ed associazioni ed altri portatori di interessi. ESG Impact persegue finalità di beneficio comune promuovendo la diffusione della sostenibilità come leva strategica per lo sviluppo delle imprese.



In particolare, la Società ha sviluppato una piattaforma digitale che consente alle organizzazioni di valutare, monitorare e comunicare in modo trasparente e standardizzato le proprie performance ESG, attraverso l'utilizzo di KPI comuni e modelli di rendicontazione strutturati.

Il modello si basa sui principali riferimenti internazionali, tra cui:

- gli Obiettivi di Sviluppo Sostenibile (SDGs) dell'Agenda 2030;
- gli standard GRI, tra i più diffusi a livello globale.

Attraverso le proprie attività, ESG Impact contribuisce a:

- promuovere modelli di impresa orientati alla sostenibilità e al lungo periodo;
- promuovere la Società Benefit come forma d'impresa;
- favorire l'adozione di sistemi di governance ESG;
- sviluppare strumenti per la misurazione degli impatti ESG nei diversi settori;
- favorire percorsi di inclusione sociale, basati sull'autonomia e sulla valorizzazione delle capacità individuali;
- contribuire alla diffusione di pratiche orientate alla responsabilità sociale.

Tutti questi elementi hanno sia un impatto sulla riduzione degli effetti negativi in ambito ambientale e sociale (in quanto fanno acquisire maggiori consapevolezza sull'impatto ambientale e la sostenibilità non solo economica della produzione) che un impatto positivo sulla realizzazione di nuove politiche da parte delle imprese nell'approccio al modello di business e da parte dei cittadini sulla consapevolezza dell'importanza dell'inclusione e della valutazione ambientale dei vari modelli di produzione e consumo di massa.



LE NOSTRE ATTIVITÀ

La tabella seguente riassume le principali attività svolte nel 2024 e nel 2025, evidenziando l'evoluzione del nostro percorso.

Nel passaggio tra i due anni emerge chiaramente il passaggio da una fase iniziale di sviluppo e posizionamento a una fase di ampliamento dell'offerta e maggiore strutturazione delle attività, sia sul piano operativo che su quello dell'impatto.

AREA	2024	2025
 SVILUPPO PRODOTTI ESG	<ul style="list-style-type: none"> Sviluppo del prodotto proprietario di ESG Rating, progettato con interfaccia semplice e accessibile anche a utenti non esperti. 	<ul style="list-style-type: none"> Ampliamento dell'offerta con ESG Quick e MyESG Score (gratuito per cittadini). Avvio sviluppo di nuovi servizi: Report di Sostenibilità (VSME), ESG Value Chain, Smartourism ESG-Digital Check. 
 ACCESSIBILITÀ E DESIGN	<ul style="list-style-type: none"> Focus su semplicità e usabilità del primo prodotto. 	<ul style="list-style-type: none"> Consolidamento dell'approccio user-friendly su tutti i servizi sviluppati e in sviluppo. 
 DIVULGAZIONE PUBBLICA	<ul style="list-style-type: none"> Partecipazione gratuita a eventi pubblici per promuovere la misurazione ESG. 	<ul style="list-style-type: none"> Prosecuzione e rafforzamento della presenza in eventi pubblici gratuiti. 
 ATTIVITÀ ACCADEMICHE	<ul style="list-style-type: none"> Collaborazione con il Master dell'Università di Torino tramite contenuti formativi gratuiti. 	<ul style="list-style-type: none"> Continuazione della collaborazione e avvio di interlocuzioni per estendere le attività ad altre università. 
 PRODUZIONE CONTENUTI	<ul style="list-style-type: none"> Creazione e diffusione di contenuti divulgativi gratuiti (anche online). 	<ul style="list-style-type: none"> Produzione continuativa e rafforzata di contenuti divulgativi per la diffusione della cultura ESG. 
 IMPATTO SU COMUNITÀ	<ul style="list-style-type: none"> Attività iniziali di sensibilizzazione e divulgazione. 	<ul style="list-style-type: none"> Maggiore strutturazione delle attività di impatto culturale e ampliamento del pubblico raggiunto. 
 GOVERNANCE E IMPEGNI ESG	—	<ul style="list-style-type: none"> Adesione all'UN Global Compact e impegno ai 10 Principi, con rafforzamento dell'integrazione ESG nel modello di business. 
 PARITÀ DI GENERE E INCLUSIONE	—	<ul style="list-style-type: none"> Avvio del percorso per l'ottenimento della certificazione sulla parità di genere. 

VALUTAZIONE DELL'IMPATTO GENERATO



Valutazione dell'Impatto Generato

La valutazione di impatto è il processo attraverso cui una Società Benefit misura in modo strutturato gli effetti generati dalle proprie attività su ambiente, persone e comunità. Per essere credibile, deve basarsi su uno standard esterno e garantire trasparenza, comparabilità e tracciabilità dei risultati.

In questo contesto, l'art. 1, comma 378, Allegato 5 della Legge 208/2015 richiede l'adozione di uno standard di valutazione esterno, credibile e trasparente, individuando quattro macro-aree di analisi: governance, lavoratori, ambiente e altri portatori di interesse:

1. Governance

per valutare il grado di trasparenza e responsabilità della società nel perseguimento delle finalità di beneficio comune, con particolare attenzione allo scopo della società, al livello di coinvolgimento dei portatori d'interesse, e al grado di trasparenza delle politiche e delle pratiche adottate dalla società;

2. Lavoratori

per valutare le relazioni con i dipendenti e i collaboratori in termini di retribuzioni e benefit, formazione e opportunità di crescita personale, qualità dell'ambiente di lavoro, comunicazione interna, flessibilità e sicurezza del lavoro;

3. Altri portatori di interesse

per valutare le relazioni della società con i propri fornitori, con il territorio e le comunità locali in cui opera, le azioni di volontariato, le donazioni, le attività culturali e sociali, e ogni azione di supporto allo sviluppo locale e della propria catena di fornitura;

4. Ambiente

per valutare gli impatti della società, con una prospettiva di ciclo di vita dei prodotti e dei servizi, in termini di utilizzo di risorse, energia, materie prime, processi produttivi, processi logistici e di distribuzione, uso e consumo e fine vita.



Analisi delle aree di impatto

1. Governance



L'area Governance, articolata nelle categorie *Mission e impegno*, *Etica e trasparenza* e *Protezione della missione*, riflette l'identità della Società come Società Benefit. ESG Impact attribuisce un ruolo centrale alla propria missione, caratterizzata da una forte componente valoriale. Inoltre, garantisce il rispetto e la promozione dei requisiti normativi in materia di trasparenza, integrandoli nei propri processi decisionali.

Analisi critica dell'area di impatto

La Società presenta una struttura coerente con il proprio status di Società Benefit, con una missione chiaramente definita e integrata nei processi decisionali. Il presidio su trasparenza ed etica è adeguato sotto il profilo normativo. Tuttavia, il livello di formalizzazione e **misurazione del coinvolgimento degli stakeholder può essere ulteriormente rafforzato.**

2. Lavoratori

Nel corso del 2025, ESG Impact ha rafforzato il proprio capitale umano attraverso l'assunzione di cinque professionisti con competenze specialistiche in ambito sostenibilità, selezionati anche tra partecipanti a percorsi di alta formazione presso università pubbliche. Questo investimento riflette l'impegno nella crescita delle competenze e nella qualità del lavoro.

Analisi critica dell'area di impatto



L'area rappresenta uno dei principali punti di forza. Nel 2025 sono state inserite cinque risorse altamente qualificate in ambito sostenibilità, a conferma di un investimento concreto nel capitale umano. Resta tuttavia rilevante strutturare in modo più sistematico strumenti di monitoraggio del benessere organizzativo e percorsi di sviluppo nel medio-lungo periodo.

Analisi delle aree di impatto

3. Comunità e altri portatori di interesse



La Società ha sviluppato iniziative a favore del territorio e della comunità, tra cui collaborazioni con l'Università di Torino – Dipartimento di Management – attraverso attività formative gratuite. Ha inoltre partecipato, senza fini di lucro, a eventi di divulgazione su sostenibilità e inclusione, contribuendo alla sensibilizzazione su questi temi in contesti accademici e privati.

Analisi critica dell'area di impatto

Le iniziative avviate (collaborazioni accademiche, attività divulgative gratuite) sono coerenti con il posizionamento della Società. L'impatto è positivo ma ancora limitato in termini di scala e sistematicità. È necessario evolvere da iniziative puntuali a programmi strutturati e misurabili.

Riguardo ai clienti, è necessario rafforzare la capacità di dimostrare in modo sistematico il valore generato per i clienti.

4. Ambiente

L'impatto ambientale di ESG Impact è strettamente connesso al proprio core business, focalizzato su informazione, formazione e strumenti ESG.

Attraverso le proprie attività, la Società contribuisce a migliorare la capacità delle organizzazioni di misurare e gestire il proprio impatto ambientale, generando effetti positivi indiretti sul territorio e supportando la creazione di valore sostenibile, anche in termini occupazionali.

Analisi critica dell'area di impatto



L'impatto ambientale diretto della Società è limitato, in quanto attività a bassa intensità materiale. Il contributo principale è indiretto, attraverso lo sviluppo di strumenti ESG. Tuttavia, questa area evidenzia un gap: manca ancora una misurazione strutturata degli impatti ambientali interni e una strategia chiara di riduzione.

Valutazione d’Impatto 2025: metodologia e risultati

Per valutare il nostro impatto abbiamo adottato il **B Impact Assessment (BIA)** di **B Lab**, organizzazione non profit riconosciuta a livello internazionale. Questo strumento analizza le performance aziendali in cinque aree chiave: **governance, lavoratori, comunità, ambiente e clienti**.

La valutazione avviene attraverso una piattaforma digitale che raccoglie informazioni qualitative e quantitative sull’organizzazione, consentendo una misurazione strutturata e comparabile nel tempo.

Il nostro impatto valutato.

Abbiamo valutato il nostro impatto con il **B Impact Assessment (BIA)** su 5 aree chiave.



PUNTEGGIO GENERALE

80.8



Un risultato che riflette il nostro impegno quotidiano verso un business più responsabile e sostenibile.

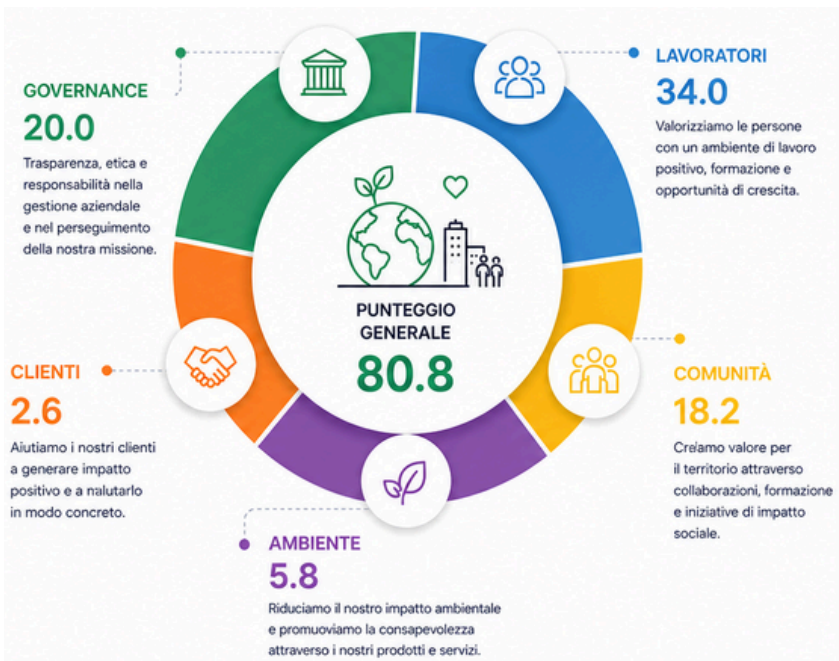

Nel 2025 abbiamo completato la nostra seconda valutazione, ottenendo un punteggio complessivo di **80.8**. Nel dettaglio:

- Governance: 20.0**
- Lavoratori: 34.0**
- Comunità: 18.2**
- Ambiente: 5.8**
- Clienti: 2.6**



GUARDIAMO AVANTI

Ogni punteggio è uno stimolo a migliorare. Ecco le nostre priorità per il prossimo anno:



Rafforzare la strategia ambientale e misurare meglio i nostri impatti.



Aumentare il valore generato per i clienti e raccogliere feedback in modo sistematico.



Strutturare ulteriormente il coinvolgimento degli stakeholder e il nostro impatto sociale.



Integrare sempre di più l’impatto nei processi decisionali e negli obiettivi aziendali.

I nostri obiettivi futuri come Società Benefit

Gli obiettivi definiti per il 2026 rappresentano l'evoluzione naturale del percorso avviato nel primo anno di attività. Dopo una fase iniziale focalizzata sullo sviluppo dei prodotti e sulla diffusione della cultura ESG, ESG Impact intende ora consolidare e scalare il proprio modello, rafforzando l'integrazione tra tecnologia, contenuti e impatto.

Le priorità individuate riflettono una volontà chiara: passare da una logica di costruzione a una logica di maturità operativa, aumentando la qualità delle soluzioni offerte, la loro diffusione e la coerenza tra impegni dichiarati e risultati concreti

1

Evoluzione della piattaforma verso una soluzione ESG integrata (all-in-one)

Nel 2026 ESG Impact completerà il passaggio da singoli strumenti a una piattaforma integrata, capace di coprire l'intero ciclo ESG: assessment, monitoraggio, reporting e miglioramento.

L'obiettivo è di costruire un ecosistema coerente e scalabile, in grado di:

- accompagnare imprese di diverse dimensioni lungo un percorso ESG strutturato
- ridurre la frammentazione degli strumenti;
- aumentare l'utilizzo continuativo della piattaforma e la qualità dei dati raccolti.

2

Rafforzamento del posizionamento educativo e culturale

Nel 2026 ESG Impact intende consolidare il proprio ruolo non solo come provider tecnologico, ma come attore attivo nella diffusione della cultura ESG.

Questo si traduce in:

- una presenza strutturata e continuativa in ambito accademico (in particolare nei Master legati a sostenibilità e impatto);
- la partecipazione qualificata a eventi pubblici e professionali, con un approccio non commerciale ma educativo;
- lo sviluppo sistematico di contenuti divulgativi accessibili, con l'obiettivo di colmare il gap di comprensione sui temi ESG, soprattutto per PMI e giovani professionisti.

3

Integrazione dei Diritti Umani nel modello operativo

Nel 2026 ESG Impact formalizzerà una **politica sui Diritti Umani**, integrandola nei propri processi interni e nello sviluppo dei prodotti e un **piano strategico per la parità di genere**.

L'obiettivo è passare da un allineamento dichiarato agli standard internazionali a una loro applicazione concreta, in linea con:

- UN Guiding Principles on Business and Human Rights;
- SDGs, VSME e requisiti di due diligence lungo la catena del valore.

4

Scalabilità e verticalizzazione dei prodotti entry-level (My ESG Score e ESG Quick)

Nel 2026 i **prodotti gratuiti** non saranno più solo strumenti di accesso, ma veri driver di diffusione e qualificazione del mercato. In particolare:

- My ESG Score evolverà verso modelli più personalizzati (App) e orientati al cambiamento comportamentale dell'individuo;

5

5. Sviluppo di soluzioni ESG basate su intelligenza artificiale

Nel 2026 ESG Impact investirà nello sviluppo di **funzionalità basate su IA**, con un focus concreto su efficienza e qualità. La priorità sarà:

- automazione dei processi di reporting (GRI, ESRS, VSME);
- supporto alla raccolta e strutturazione dei dati ESG;
- riduzione del tempo e del costo di accesso alla rendicontazione per le PMI.

6

6. Evoluzione della strategia di comunicazione

Nel 2026 la **comunicazione** passerà da presenza digitale a **leva strategica di posizionamento**.

Questo implica:

- maggiore coerenza tra contenuti, prodotti e messaggio;
- utilizzo dei canali social non solo per awareness, ma per educazione e conversione;
- sviluppo di contenuti più strutturati e continuativi, evitando approcci frammentati.
- Avviare survey strutturate per la raccolta sistematica di feedback qualitativi e quantitativi

7

Sviluppo di un ecosistema di relazioni e partnership

ESG Impact lavorerà per rafforzare e strutturare il proprio network, con un focus su:

- università e centri di ricerca;
- professionisti ESG e consulenti;
- organizzazioni e network legati alla sostenibilità.

8

Rafforzamento della governance ESG e dell'allineamento agli standard

Nel 2026 ESG Impact continuerà a consolidare il proprio posizionamento attraverso:

- il rinnovo e l'utilizzo attivo degli standard GRI e SASB;
- l'adesione a iniziative internazionali come i Women's Empowerment Principles;
- un maggiore allineamento tra strategia, operatività e rendicontazione.

9

Maggior attenzione all'ambiente

Nel 2026 ESG Impact si impegna a:

- avviare un sistema di misurazione degli impatti ambientali diretti (es. consumi energetici, emissioni);
- integrare best practice ambientali nei processi operativi e nelle scelte organizzative interne.



Conclusione

Questo percorso di rendicontazione rappresenta per noi un passo importante di crescita e consapevolezza.

Nel corso degli ultimi anni abbiamo costruito basi solide, sviluppato strumenti concreti e ampliato progressivamente il nostro impatto, mantenendo sempre al centro l'obiettivo di rendere la sostenibilità più accessibile e misurabile.

Questa Relazione riflette un percorso in evoluzione, fatto di scelte, sperimentazioni e miglioramenti continui. Proprio questo approccio ci permette di guardare al futuro con fiducia, consapevoli di avere una direzione chiara.

Nei prossimi anni continueremo a lavorare per rafforzare quanto costruito, migliorare la qualità del nostro impatto e renderlo sempre più concreto, misurabile e utile per i nostri stakeholder.

Grazie a tutti coloro che contribuiscono, ogni giorno, a questo percorso.

Firma

Amministratore Unico

Vincenzo Giovanni Mureca

esg↑IMPACT

ESG IMPACT SRL SOCIETÀ BENEFIT
P. I. 13069270018
C.F. 13069270018



+39 335 124 00 92
info@esgimpact.eu
www.esgimpact.eu



Corso Matteotti, 49
10121 - Torino (TO)
Italy